

# Cómo andarán las Finanzas del Estado que ya hasta condonó los recargos hasta de las “trailas” ...

Por instrucción del gobernador Esteban Villegas Villarreal, quienes aún no realizan su replaqueo podrán tramitar sus nuevas placas sin pagar recargos por adeudos anteriores, facilitando la regularización vehicular y apoyando la economía familiar. Hasta las trailas...

El problema es que las partidas extractoras están llenitas y se están sirviendo con la cuchara grande:

Por ejemplo, los fideicomisos de salud y de turismo, solo por citar dos fideicomisos poco transparentes y están plagados de intermediarios...



## LEY DE INGRESOS 2026 | Millones de pesos (\$)

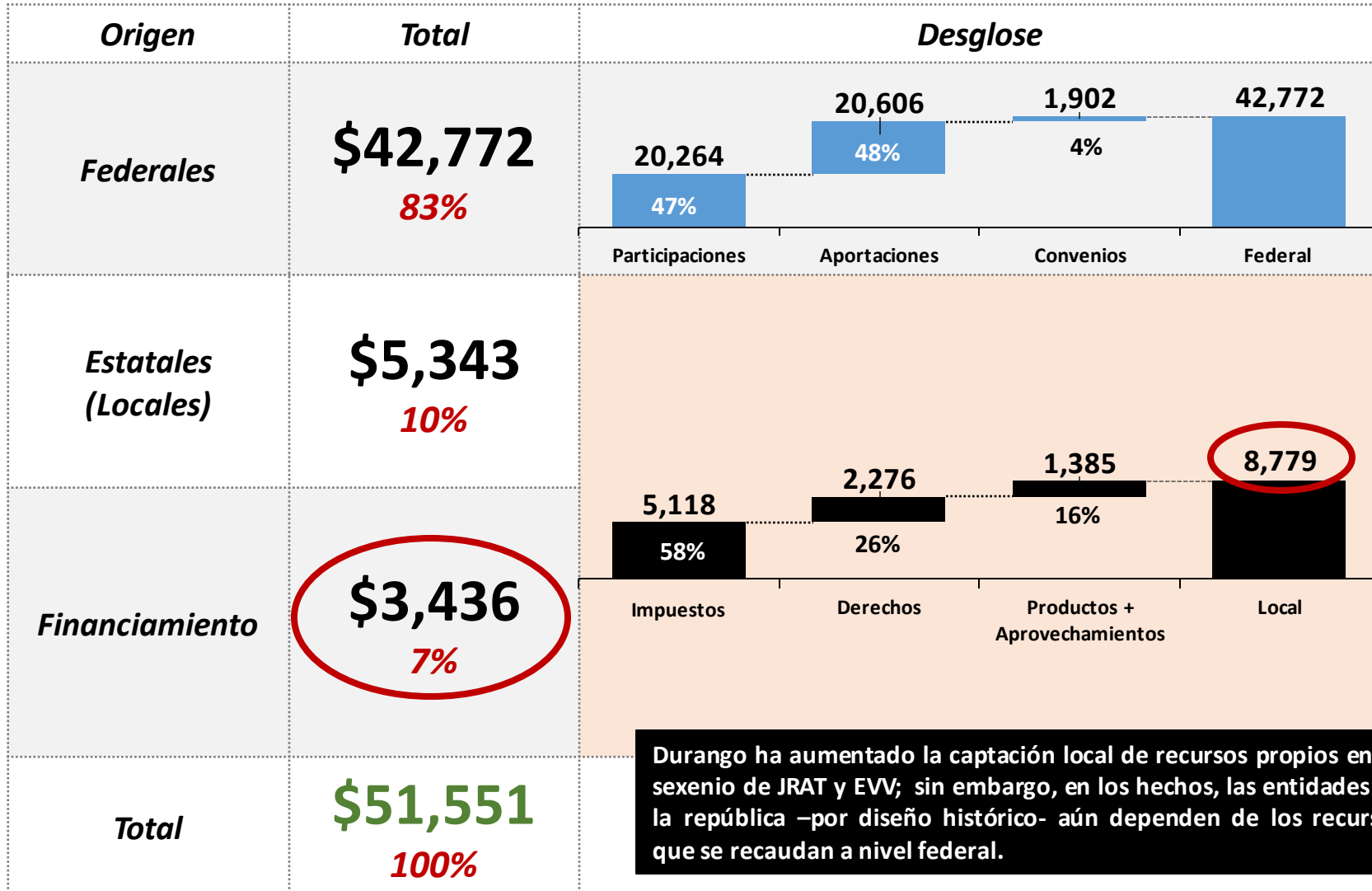

Durango ha aumentado la captación local de recursos propios entre sexenio de JRAT y EVV; sin embargo, en los hechos, las entidades de la república –por diseño histórico- aún dependen de los recursos que se recaudan a nivel federal.

### Comentarios:

- Para el año 2026, el Gobierno del Estado de Durango prevé ingresar **\$ 51,550** millones de pesos (mdp).
- De ese monto, **83% es de origen federal; en tanto que, 17% son recursos propios.**
- Aunque se trata de ocultar en la Ley de Ingresos, se extrapola que la deuda programada es: \$3,436 mdp.
- Para efectos prácticos, el 100% de los ingresos federales ya está comprometido.
- **Por tanto, el margen de maniobra del Gobierno del Estado de Durango es muy poco, solo con recursos propios y cierta flexibilidad en las “participaciones” (RAMO 28).**

## LEY DE EGRESOS 2022-2026 | CLASIFICACIÓN ADMINISTRATIVA | Millones de pesos (\$)

Clasificación Administrativa	2022	2023	2024	2025	2026   vs 2025		Var	Var%
					2026*	Part %		
Poder Ejecutivo	\$ 22,049	\$ 17,268	\$ 17,865	\$ 20,919	\$ 23,182	45%	\$ 2,258	11%
Poder Legislativo	\$ 391	\$ 403	\$ 466	\$ 529	\$ 592	1%	\$ 54	10%
Poder Judicial	\$ 472	\$ 457	\$ 549	\$ 896	\$ 792	2%	-\$ 104	-12%
Organismos Autónomos	\$ 2,250	\$ 2,324	\$ 2,651	\$ 2,814	\$ 2,829	5%	\$ 15	1%
Org. Descentralizados y Paraestatales	\$ 10,657	\$ 20,868	\$ 21,099	\$ 22,602	\$ 24,151	47%	\$ 1,549	7%
<b>Total</b>	<b>\$ 36,113</b>	<b>\$ 43,317</b>	<b>\$ 42,630</b>	<b>\$ 47,757</b>	<b>\$ 51,551</b>	<b>100%</b>	<b>\$ 3,794</b>	<b>8%</b>

\* Presupuesto aprobado

### Comentarios:

- Las entidades Paraestatales y Organismos son la **“caja de pandora”** de la que se habla poco y se requieren mayores escrutinios. Sobre todo, cuando la “obra pública” o las “obras insignia” escasean.
- Para el año 2026, el gobierno del Estado de Durango, erogará **24,151 millones de pesos**, que representan **47% del presupuesto total**.
- A partir del 2023**, este rubro duplicó el monto que la administración de JRAT erogó en su sexenio.

- El 81.9% o 2,319 millones de pesos de los recursos destinados para los Organismos Autónomos, corresponden solamente a la UJED.

# Aportaciones Federales\* pagadas y calendarizas por Entidad Federativa a

Abril, 2026

(Millones de pesos)



18 de junio 2026

Concepto	Calendarizado 2026	Pagado 2026	Variación	
			Absoluta	Relativa
<b>Total</b>	<b>360,135.5</b>	<b>380,631.4</b>	<b>20,495.9</b>	<b>5.7</b>
Aguascalientes	5,152.6	5,551.5	398.9	7.7
Baja California	8,532.8	9,213.5	680.7	8.0
Baja California Sur	3,011.4	3,388.4	377.0	12.5
Campeche	3,450.6	3,795.2	344.6	10.0
Coahuila	8,143.5	8,781.2	637.7	7.8
Colima	2,422.4	2,851.5	429.1	17.7
Chiapas	25,068.9	25,870.1	801.2	3.2
Chihuahua	10,921.5	12,028.5	1,107.0	10.1
Ciudad de México	23,088.3	22,288.4	-799.9	-3.5
<b>Durango</b>	<b>6,413.1</b>	<b>7,110.7</b>	<b>697.6</b>	<b>10.9</b>
Guanajuato	12,953.3	14,035.4	1,082.1	8.4
Guerrero	17,840.9	19,245.1	1,404.2	7.9
Hidalgo	10,916.5	12,216.2	1,299.7	11.9
Jalisco	16,625.6	17,739.3	1,113.7	6.7
Estado de México	35,735.5	38,749.7	3,014.2	8.4
Michoacán	13,652.7	14,895.4	1,242.7	9.1

- Al mes de abril 2026, todas las entidades federativas registraron incrementos reales en los recursos transferidos vía Aportaciones respecto al mismo periodo del año anterior.
- Sinaloa exhibió el mayor aumento real (16.1%), seguido de Durango (15.7%), Chihuahua (15.5%) y Chiapas (15.4%).
- En contraste, Baja California Sur reportó el menor crecimiento real durante el periodo (2.5%), seguido de Quintana Roo (7.6%) y Tabasco (7.8%). Estos datos reflejan que las variaciones reales positivas oscilaron entre 2.5 y 16.1 por cientos.

\*Incluye al Ramo 25, Previsiones y Aportaciones para los Sistemas de Educación Básica, Normal, Tecnológica y de Adultos.

Nota: La suma de los parciales puede no coincidir con el total debido al redondeo.

Fuente: Elaborado por el CEFP, Ifigenia Martínez y Hernández, con información de la SHCP.

**A Durango, al cierre del mes de abril 2026, se le han pagado 697.6 millones de pesos adicionales; es decir, 10.9% adicional a lo presupuestado.**

**Aportaciones Federales\* pagadas por Entidad Federativa a Abril, 2026**  
(Millones de pesos)



18 de junio 2026

Concepto	Pagado		Variación		
	2025	2026	Nominal	Real	%
<b>Total</b>	<b>327,263.8</b>	<b>380,631.4</b>	<b>53,367.5</b>	<b>11.6</b>	
Aguascalientes	4,644.2	5,551.5	907.4	14.7	
Baja California	8,075.1	9,213.5	1,138.5	9.5	
Baja California Sur	3,171.6	3,388.4	216.8	2.5	
Campeche	3,263.3	3,795.2	531.9	11.6	
Coahuila	7,504.9	8,781.2	1,276.3	12.3	
Colima	2,428.3	2,851.5	423.2	12.7	
Chiapas	21,507.1	25,870.1	4,363.0	15.4	
Chihuahua	9,991.8	12,028.5	2,036.7	15.5	
Ciudad de México	19,789.0	22,288.4	2,499.4	8.1	
<b>Durango</b>	<b>5,898.0</b>	<b>7,110.7</b>	<b>1,212.7</b>	<b>15.7</b>	
Guanajuato	12,232.8	14,035.4	1,802.6	10.1	
Guerrero	16,232.7	19,245.1	3,012.4	13.8	
Hidalgo	10,317.7	12,216.2	1,898.5	13.6	
Jalisco	15,492.3	17,739.3	2,247.0	9.9	
México	34,394.7	38,749.7	4,355.0	8.1	
Michoacan	12,622.0	14,895.4	2,273.4	13.3	

- En términos nominales, al mes de abril 2026, todas las entidades federativas también registraron incrementos.
- En el caso de Durango, en comparación con el mismo periodo de año 2025, se han pagado \$7,110.7 millones de pesos; lo que representa una variación real 15.7%,

**En comparación con el mismo periodo del año pasado, Durango recibió \$1,212.7 millones de pesos adicionales por concepto de sus aportaciones federales.**

\*Incluye al Ramo 25, Previsiones y Aportaciones para los Sistemas de Educación Básica, Normal, Tecnológica y de Adultos.

Nota: La suma de los parciales puede no coincidir con el total debido al redondeo.

Fuente: Elaborado por el CEFP, Ifigenia Martínez y Hernández, con información de la SHCP.

## ¿En qué consisten las Aportaciones Federales pagadas por la Federación al mes de abril 2026?

18 de junio 2026

### Aportaciones Federales a Abril, 2026

(Millones de pesos y porcentajes)

Concepto	Pagado 2025	Pagado 2026	Variación		
			Nominal	Real	%
<b>Aportaciones Federales</b>	<b>327,263.8</b>	<b>380,631.4</b>	<b>53,367.5</b>	<b>11.6</b>	
Nómina Educativa y Gasto Operativo (FONE)*	172,502.1	211,077.9	38,575.8	17.4	
Aportaciones para los Servicios de Salud (FASSA)	24,508.6	28,621.9	4,113.3	12.2	
Infraestructura Social (FAIS)	45,322.9	48,567.8	3,244.9	2.8	
Aportaciones Múltiples (FAM)	13,260.8	14,473.7	1,212.9	4.8	
Fortalecimiento de los Municipios (FORTAMUNDF)	41,742.3	45,560.2	3,817.9	4.8	
Seguridad Pública (FASP)	3,822.4	3,976.5	154.1	-0.2	
Educación Tecnológica y de Adultos (FAETA)	3,297.3	3,460.0	162.7	0.8	
Fortalecimiento de las Entidades Federativas (FAFEF)	22,807.3	24,893.4	2,086.0	4.8	

\* Incluye al Ramo 25, Provisiones y Aportaciones para los Sistemas de Educación Básica, Normal, Tecnológica y de Adultos.

**Fuente:** Elaborado por el CEFP, Ifigenia Martínez y Hernández, con información de la SHCP.

Esta cifra es descriptiva a nivel nacional. A nivel local, no hemos podido contrastar cómo se está distribuyendo este recurso en Durango o si sigue esta misma lógica distributiva.

# Saldos iniciales, movimientos del mes y saldo final

## Clasificador del gasto por Objeto del Gasto Gobierno del Estado de Durango

### Al cierre del mes de diciembre 2025

Capítulo (Objeto del Gasto)	Descripción	Suma de INICIAL (Acum. Nov)	Suma de DÉBITOS (Diciembre)	Suma de CRÉDITOS (Ajustes)	Suma de FINAL (Cierre 2025)
1000	SERVICIOS PERSONALES	14,710,119,735	5,061,520,044	2,947,745	19,768,692,034
2000	MATERIALES Y SUMINISTROS	581,946,856	136,061,003	38,239,217	679,768,641
3000	SERVICIOS GENERALES	1,381,186,704	482,880,831	588,389,104	1,275,678,431
4000	TRANSFERENCIAS, ASIGNACIONES, SUBSIDIOS Y OTRAS AYUDAS	16,093,890,138	2,655,484,639	204,486,926	18,544,887,851
5000	BIENES MUEBLES, INMUEBLES E INTANGIBLES	37,298,227	15,553,703	4,285,430	48,566,500
6000	INVERSION PUBLICA	660,151,612	63,571,143	7,172,968	716,549,787
8000	PARTICIPACIONES Y APORTACIONES	7,117,348,929	466,965,704	1,607,736	7,582,706,896
9000	DEUDA PUBLICA	10,741,896,701	293,970,820	1,336,099	11,034,531,421
<b>TOTAL</b>	<b>TOTAL GENERAL</b>	<b>51,323,838,902</b>	<b>9,176,007,886</b>	<b>848,465,225</b>	<b>59,651,381,562</b>

El "Top 3" de la Rigidez Financiera

- El **82.73%** del presupuesto total está **secuestrado** por solo **tres rubros** ineludibles: Nómina (Capítulo 1000), Transferencias/Subsidios (Capítulo 4000) y Deuda Pública (Capítulo 9000).
- El aparato estatal opera con un **margen de maniobra de apenas el 17.27%** para el resto de sus funciones.
- Es un **presupuesto diseñado para la supervivencia administrativa y el pago de pasivos**, no para el crecimiento.

La Inversión Pública (Capítulo 6000) representa **un marginal 1.20%**.

Por cada 100 pesos que gastó el estado en 2025, solo 1 peso con 20 centavos se destinó a infraestructura o formación bruta de capital. En contraste, **por cada peso invertido en obra, se gastaron más de 27 pesos en nómina burocrática.**

# Deuda Subnacional por entidad federativa

## Variación 2025 - 2026/I trim

(Millones de pesos)

05 de junio 2026

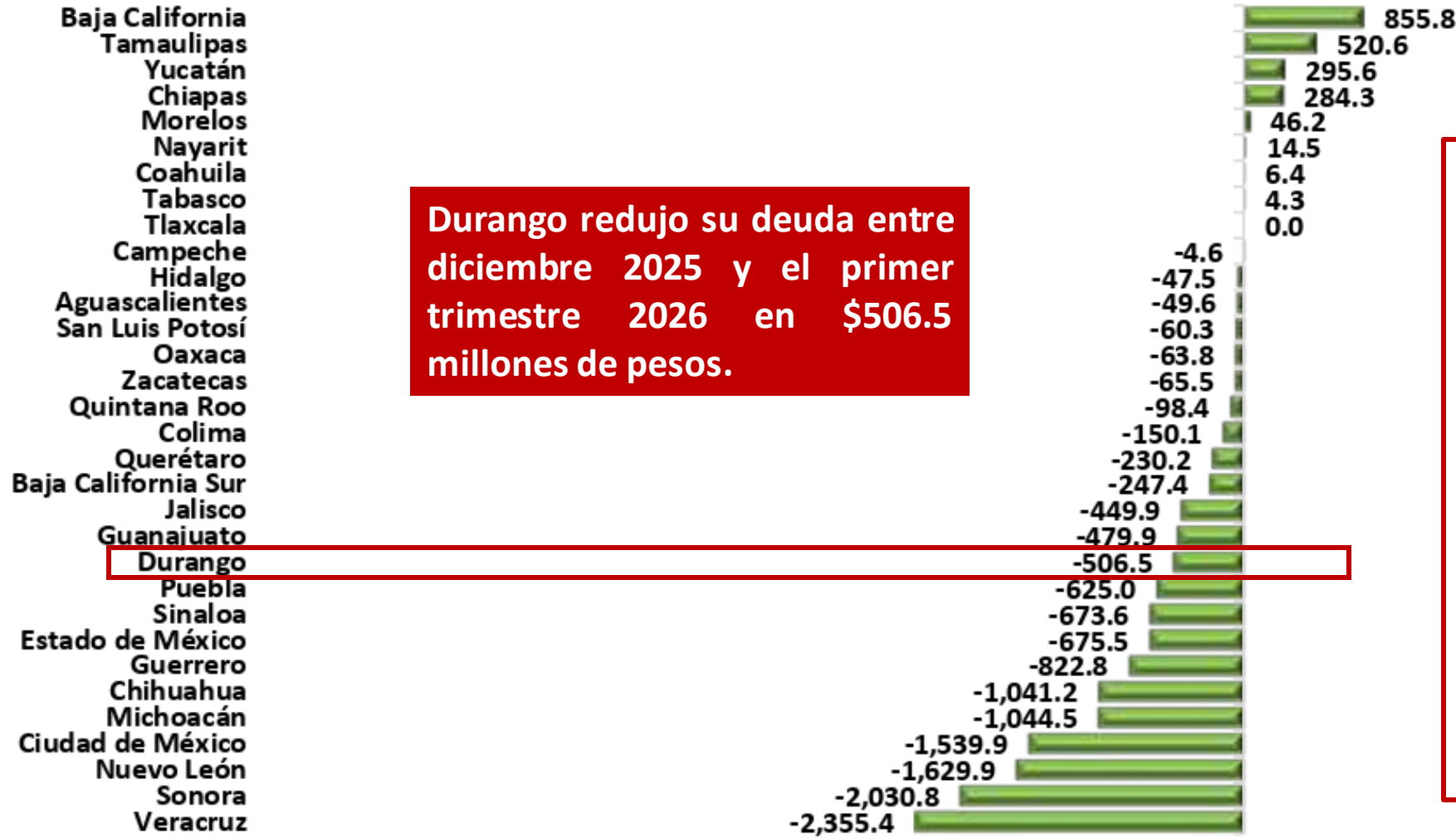

**Durango redujo su deuda entre diciembre 2025 y el primer trimestre 2026 en \$506.5 millones de pesos.**

Entre el cierre de 2025 y el primer trimestre del presente año, 23 entidades federativas registraron una disminución en su saldo de deuda, acumulando una reducción total de 14 mil 892.2 mdp.

Las cinco mayores disminuciones se observaron en: Veracruz (-2 mil 355.4 mdp), Sonora (-2 mil 030.8 mdp), Nuevo León (-1 mil 629.9 mdp), Ciudad de México (-1 mil 539.9 mdp) y Michoacán (-1 mil 044.5 mdp). Tlaxcala no reportó variación alguna, manteniéndose sin deuda.

## Deuda subnacional por entidad federativa

Primer trimestre de 2026

(Millones de pesos)



CÁMARA DE  
DIPUTADOS  
LXVI LEGISLATURA  
SOBERANÍA Y JUSTICIA SOCIAL



Centro de Estudios de las Finanzas Públicas.  
Ilgénio Martínez y Hernández

05 de junio 2026

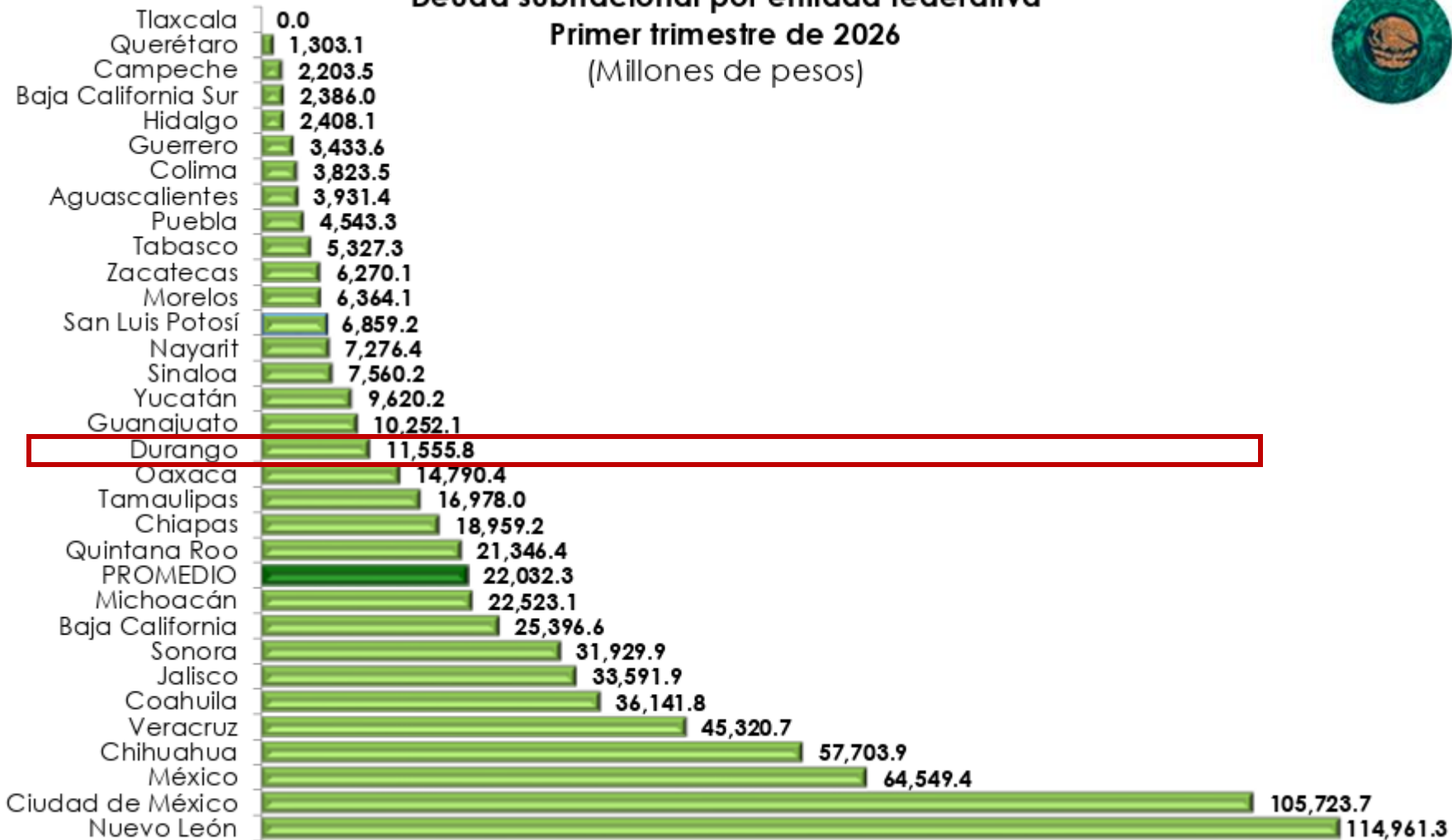

Al primer trimestre de 2026, cinco estados concentraron el 55.1% del total: Nuevo León, con un saldo de 114 mil 961.3 mdp; la Ciudad de México, 105 mil 723.7 mdp; Estado de México, 64 mil 549.4 mdp; Chihuahua, 57 mil 703.9 mdp y Veracruz, 45 mil 320.7 mdp.

En contraste, diversas entidades presentan niveles significativamente bajos de endeudamiento, entre ellas: Tlaxcala, Querétaro, Campeche, Hidalgo y Baja California Sur, todas con saldos inferiores a 3 mil mdp.

- Durango ocupa el lugar 16 de 32 a nivel nacional (sube 7 lugares con respecto al IT-2025), por encima de la media nacional, con \$11, 555.8 millones de pesos.
- Y con respecto al IT-2025, aumenta su deuda pública total en \$1,555 mdp.

## Deuda subnacional por entidad federativa Primer trimestre de 2026 (Millones de pesos)



05 de junio 2026

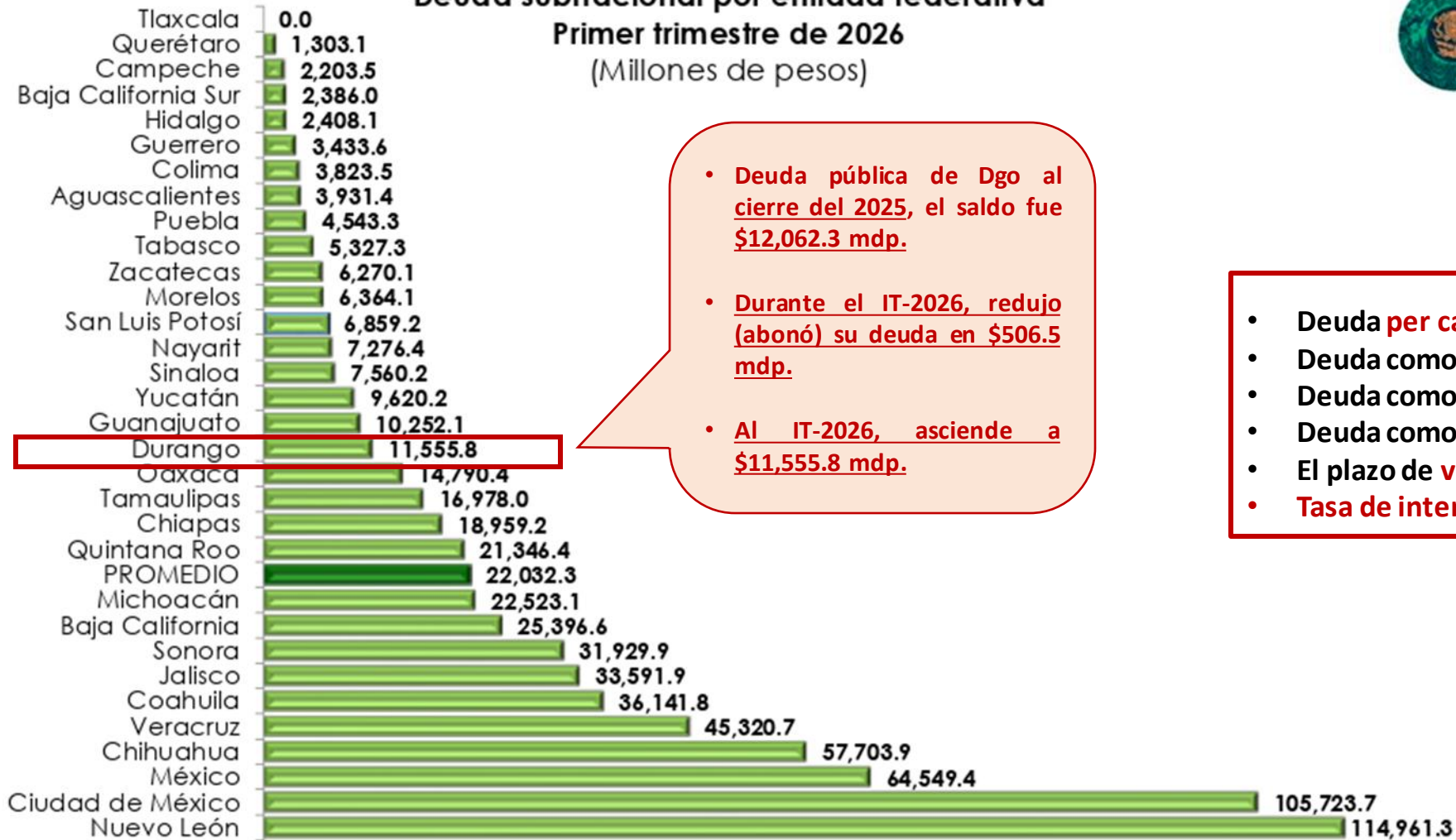

- Deuda pública de Dgo al cierre del 2025, el saldo fue **\$12,062.3 mdp.**
- Durante el IT-2026, redujo (abonó) su deuda en **\$506.5 mdp.**
- Al IT-2026, asciende a **\$11,555.8 mdp.**

- Deuda per cápita: **\$5,958.2 pesos. (no.8)**
- Deuda como porcentaje del PIB: **2.7%. (no. 8)**
- Deuda como porcentaje de los ingresos totales: **22.4%. (no. 10)**
- Deuda como porcentaje de participaciones: **56.3%. (no. 8)**
- El plazo de vencimiento de la deuda: **15.2 años. (no. 9)**
- Tasa de interés que se paga por la deuda: **7.7% (no. 4)**

- El Estado de Durango registró una deuda de **\$12,062.3 millones de pesos (mdp)**, al cierre del 2025.
- Al IT-2026, la deuda total se redujo (**\$506.5 mdp**), para registrar **\$11,555.8 mdp**, para ocupar el lugar 16 de entre las 32 entidades (subió 7 posiciones respecto del IT-2025 con **\$1,500 mdp** adicionales).

# Composición de la deuda subnacional por acreditado Primer trimestre de 2026 (Porcentaje)

05 de junio 2026

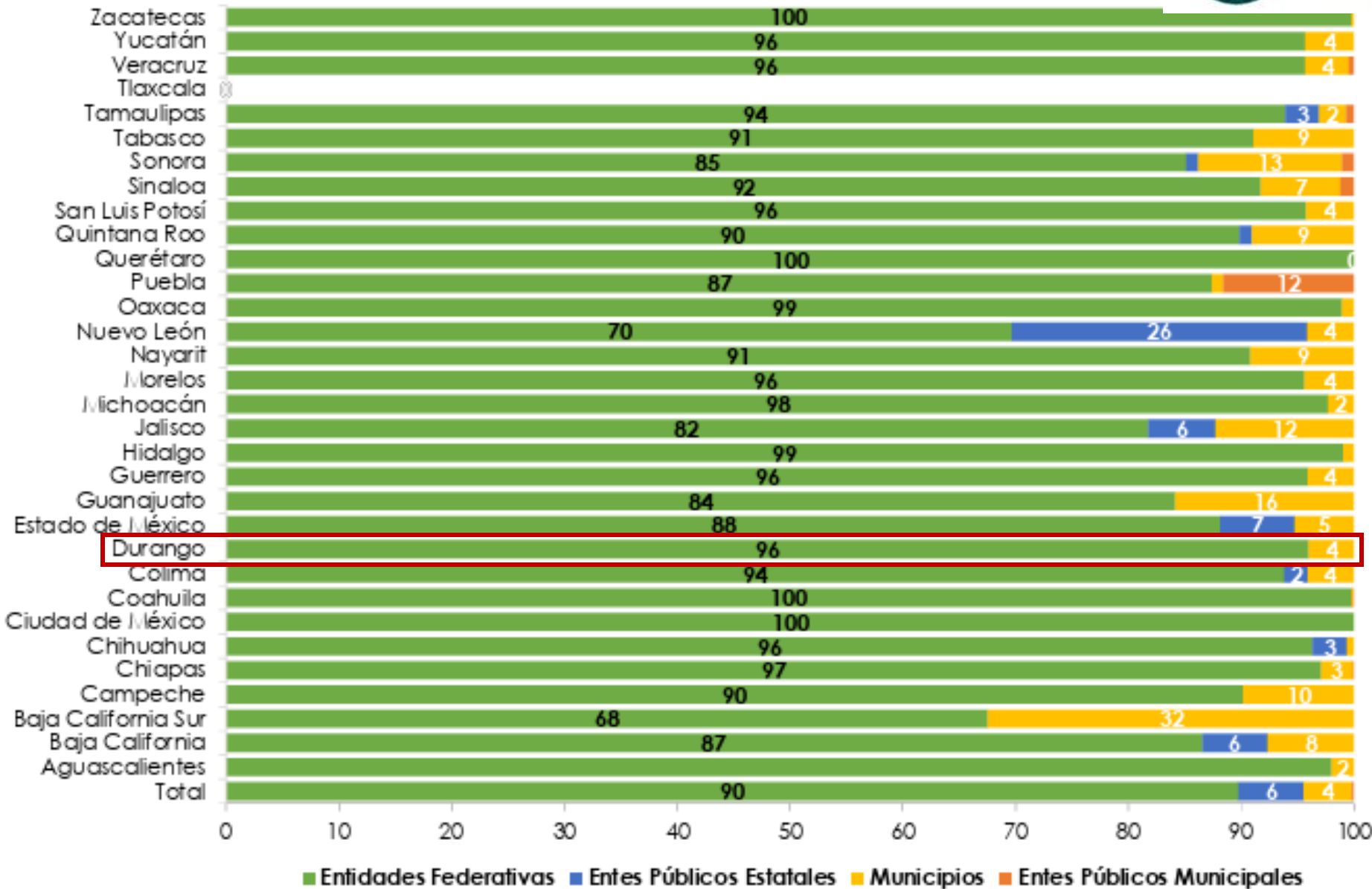

La composición de la deuda subnacional por tipo de acreditado presenta características definidas para el periodo de análisis.

Al primer trimestre de 2026, los gobiernos estatales concentran el 89.7% del monto contratado, equivalente a \$632 mil 749.9 mdp; les siguen los entes públicos estatales y municipales, que representan el 6.0% de la deuda (\$42 mil, 097.4 mdp) y, en tercer lugar, se ubican los municipios, con 4.3% (\$30 mil 186.8 mdp).

Deuda subnacional por acreedor  
Primer trimestre de 2026  
(Porcentaje)

05 de junio 2026

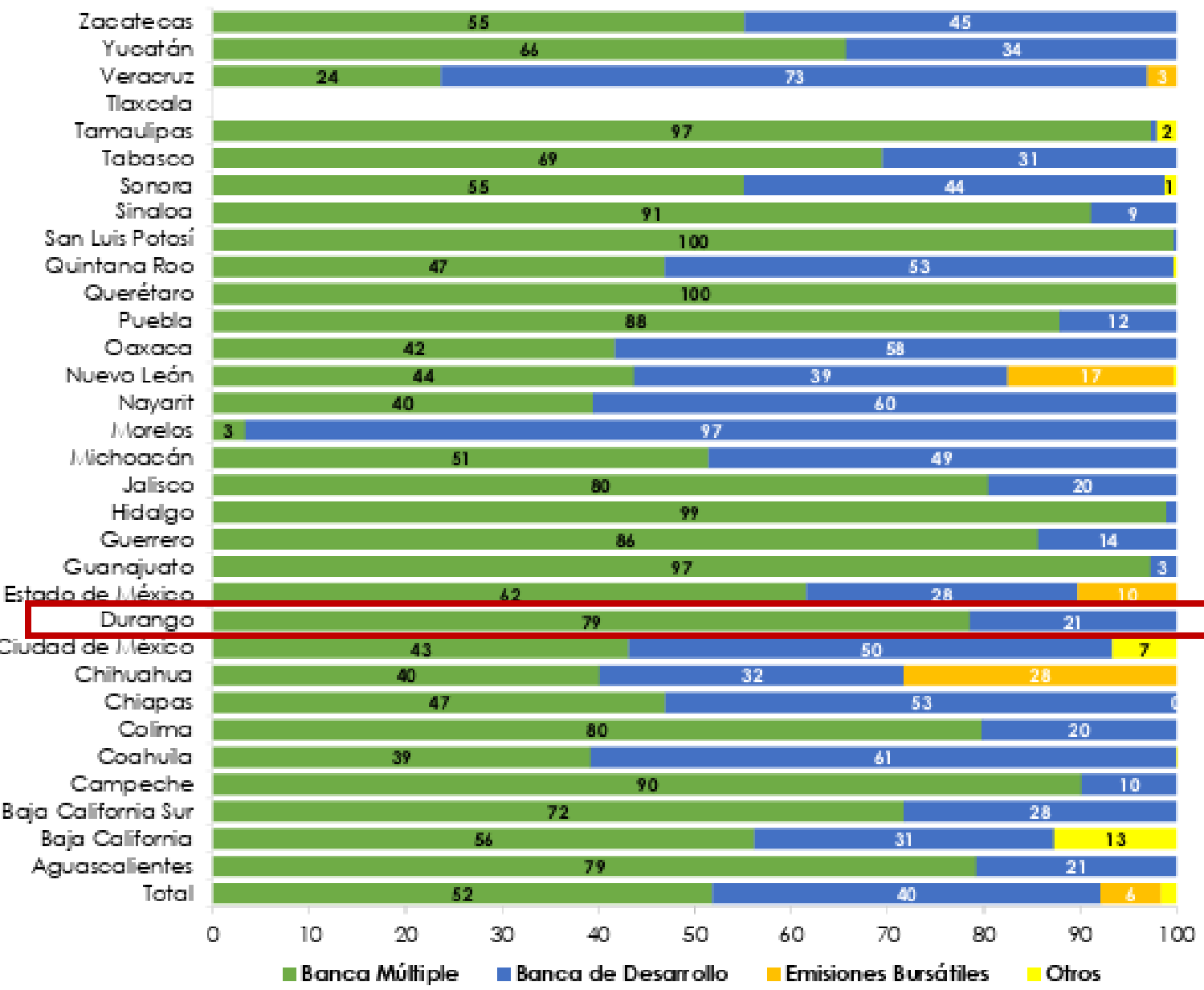

Durante el periodo de referencia, la composición de la deuda subnacional por tipo de acreedor muestra que la banca múltiple mantiene el papel preponderante en el financiamiento de los gobiernos locales, concentrando 51.9% del total (365 mil 651.0 mdp).

La banca de desarrollo participa con 40.3% (284 mil 070.0 mdp); las emisiones bursátiles representan 6.2% (44 mil 000.7 mdp) y otros instrumentos con el 1.6% (11 mil 312.4 mdp).

- Durango se encuentra por encima de la media nacional, con 79% de su deuda a corto plazo y con banca comercial. Su composición de la deuda es preocupante para el corto y mediano plazo, ya que supone un déficit fiscal muy alto: pago de gasto corriente y de operación.

- Por otra parte, la deuda a través de la Banca de desarrollo (solo el 21%), explica la falta de obra pública persistente en la entidad.